

IPC TUCUMÁN

2,00%

Variación de noviembre 2024

CANASTA BÁSICA ALIMENTARIA TUCUMÁN

0,00%

Variación de noviembre 2024

TASA DE DESOCUPACIÓN

5,50%

3° trimestre 2024

TASA DE EMPLEO

44,70%

3° trimestre 2024

TASA DE ACTIVIDAD

47,30%

3° trimestre 2024

EVOLUCIÓN DE STOCK DE ASALARIADOS REGISTRADOS DEL SECTOR PRIVADO SEGÚN PROVINCIA

-0,10%

Variación de agosto 2024

ÍNDICE AUTOPONDERADO DE PRECIOS DE MATERIALES DE LA CONSTRUCCIÓN (IAPMC)

1,01%

Variación octubre 2024

ICC MATERIALES PRINCIPALES

Cemento 0,10%

Ladrillo 0,00%

Hierros y aceros 0,40%

Variación octubre 2024

GINI

Aglomerado: Gran Tucumán - Tafí Viejo 0,358

Total de aglomerados urbanos 0,436

2° trimestre 2024

PATENTAMIENTOS TUCUMÁN

8,32%

Variación mensual -septiembre 2024

ACCESO A SERVICIOS Y NIVEL EDUCATIVO DE LA POBLACIÓN

Hogares que cuentan con acceso a un solo servicio público
Mas de 5.000 hogares

Censo de Población 2022

INDICADORES DE MERCADO LABORAL 2024

Evolución del stock de empleo registrado en Tucumán

-1,60%

Variación agosto 2024

IPC TUCUMÁN

Variación de noviembre 2024

MÁS INFORMACIÓN

El nivel general del Índice de Precios al Consumidor de Tucumán (IPCT) registró en el mes de noviembre del 2024 una variación de 2 %. La variación interanual del IPCT alcanzó un valor de 161%.

2,00%

Dirección de Estadística de la Provincia (DEP)

CANASTA BÁSICA ALIMENTARIA TUCUMÁN

Variación de noviembre 2024

MÁS INFORMACIÓN

Durante el mes de noviembre de 2024, la Canasta Básica Alimentaria (CBA) de Tucumán presentó un valor de \$125.992 para un adulto equivalente. La variación del mes fue de 0%, mientras que la Canasta Básica Total (CBT) presentó un valor de \$ 263.324 para un adulto equivalente. La variación interanual es de 129,1%.

0,00%

Dirección de Estadística de la Provincia (DEP)

TASA DE DESOCUPACIÓN

3° trimestre 2024

MÁS INFORMACIÓN

La tasa de desocupación en el aglomerado Gran Tucumán - Tafí Viejo, medida por EPH (INDEC), fue de 5,5% en el tercer trimestre de 2024. Esta es calculada como el porcentaje entre la población desocupada y la población económicamente activa (PEA). La tasa de desocupación para el tercer trimestre de 2023 fue de 6,3% , por lo que, en términos interanuales, la tasa bajó.

5,50%

Encuesta Permanente de Hogares (EPH). INDEC

TASA DE EMPLEO

3° trimestre 2024

MÁS INFORMACIÓN

La tasa de empleo en el aglomerado Gran Tucumán - Tafí Viejo, medida por EPH (INDEC), fue de un 44,7% en el tercer trimestre de 2024. Mientras que la tasa de empleo para el tercer trimestre de 2023 fue de 45 %, por lo que, en términos interanuales, la tasa disminuyó.

44,70%

Encuesta Permanente de Hogares (EPH). INDEC

TASA DE ACTIVIDAD

3° trimestre 2024

MÁS INFORMACIÓN

La tasa de actividad en el aglomerado Gran Tucumán - Tafí Viejo, medida por EPH (INDEC), fue de 47,3% en el tercer trimestre de 2024. Mientras que la tasa de actividad para el tercer trimestre de 2023 fue de 48%, por lo que, en términos interanuales, la tasa disminuyó levemente.

47,30%

Encuesta Permanente de Hogares (EPH). INDEC

EVOLUCIÓN DE STOCK DE ASALARIADOS REGISTRADOS DEL SECTOR PRIVADO SEGÚN PROVINCIA

Variación de agosto 2024

MÁS INFORMACIÓN

El stock de empleados asalariados registrados en Tucumán en agosto 2024 tuvo una caída mensual de -0,1% según serie desestacionalizada.

-0,10%

SSPEyE-MTEySS, Observatorio de Empleo y Dinámica Empresarial, sobre la base de los registros administrativos de los sistemas de la seguridad social (AFIP).

INDICE AUTOPONDERADO DE PRECIOS DE MATERIALES DE LA CONSTRUCCIÓN (IAPMC)

Variación octubre 2024

MÁS INFORMACIÓN

El IAPMC del Gran San Miguel de Tucumán (GSMT) refleja la variación mensual, en promedio, de 485 materiales e insumos utilizados en la construcción. En octubre del 2024 los precios de los materiales de la construcción de Tucumán aumentaron 1,01%, en promedio, con respecto a septiembre de 2024.

1,01%

Dirección de Estadística de la Provincia (DEP)

ICC MATERIALES PRINCIPALES

Variación octubre 2024

MÁS INFORMACIÓN

El material que más aumentó en octubre 2024 fueron hierros y aceros, con una variación mensual promedio de 0,4%, seguido por el cemento que presentó una variación mensual promedio de 0,1%. El material ladrillo no presentó variación 0,0% respecto de septiembre de 2024.

Cemento	0,10%
Ladrillo	0,00%
Hierros y aceros	0,40%

Dirección de Estadística de la Provincia (DEP)

GINI

2° trimestre 2024

MÁS INFORMACIÓN

El coeficiente de Gini presentó un valor de 0,358 en el aglomerado de Gran Tucumán y Tafí Viejo, mientras que el total de los aglomerados urbanos fue de 0,436. Por lo tanto, el aglomerado de Gran Tucumán y Tafí Viejo es menos desigual que el total de aglomerados urbanos durante el segundo trimestre.

Aglomerado: Gran Tucumán - Tafí Viejo	0,358
Total aglomerados urbanos	0,436

Dirección de Estadísticas de la Provincia (DEP)

PATENTAMIENTOS TUCUMÁN

Variación mensual - septiembre 2024

MÁS INFORMACIÓN

Los patentamientos en Tucumán tuvieron un aumento de 8,32% en el mes de septiembre del 2024, con respecto a agosto del mismo año.

8,32%

Dirección de Estadística de la Provincia (DEP)

ACCESO A SERVICIOS Y NIVEL EDUCATIVO DE LA POBLACIÓN

Censo de Población 2022

MÁS INFORMACIÓN

El San Miguel de Tucumán tiene más de 5.000 hogares que cuentan con acceso a un solo un servicio público, ya sea agua corriente, red de gas natural o red cloacal. Por otra parte, 11 municipios presentan 3.000 hogares o menos que disponen de sólo un servicio público. Estos son: Burreyacú, Chicligasta, Graneros, Juan B. Alberdi, La Cocha, Leales, Lules, Monteros, Simoca, Tafí del Valle y Trancas.

Hogares que cuentan con acceso a un solo servicio público mas de 5.000 hogares

Dirección de Estadística de la Provincia (DEP)

INDICADORES DE MERCADO LABORAL 2024

Variación agosto 2024

MÁS INFORMACIÓN

En agosto de 2024 el empleo registrado fue de 179.252 empleados. Esto supone una caída del stock de empleo en un 1,6% respecto de julio de 2024 y de un 1% en términos interanuales (es decir, respecto a agosto de 2023).

-1,60%

Dirección de Estadísticas de la Provincia (DEP)

ACCESO A SERVICIOS Y NIVEL EDUCATIVO DE LA POBLACIÓN SEGÚN EL CENSO 2022

Dirección de Estadística de la Provincia (DEP)

A partir de los indicadores elaborados por el INDEC, la Dirección de Estadística de la Provincia (DEP), dependiente de la Secretaría de Estado de Gestión Pública y Planeamiento, presenta los siguientes indicadores socio económicos: acceso a servicios públicos y jefas de hogar con nivel educativo alcanzado de secundario incompleto, de los habitantes de la provincia de Tucumán en base al Censo 2022.

Se puede apreciar que San Miguel de Tucumán tiene más de 5.000 hogares que cuentan con acceso a un solo un servicio público, ya sea agua corriente, red de gas natural o red cloacal. Por otra parte, 11 municipios presentan 3.000 hogares o menos que disponen de sólo un servicio público. Estos son: Burruyacú, Chicligasta, Graneros, Juan B. Alberdi, La Cocha, Leales, Lules, Monteros, Simoca, Tafí del Valle y Trancas.

Acceso a servicios públicos

Los accesos a servicios públicos comprenden tres categorías:

- 1) acceso a la red de agua corriente.
- 2) acceso a la red de gas natural.
- 3) acceso a la red de cloacas.

Los indicadores de acceso a los servicios públicos son del tipo dicotómico, distinguiendo los hogares según accedan o no a estos. Entre los hogares que no acceden al agua corriente, se distinguen aquellos que acceden a través de una perforación con bomba a motor, con bomba manual, u otra fuente (ríos, camión aguatero, lluvia, etc.). Con respecto al gas, entre quienes no acceden a la red de gas natural, se distinguen que utilizan gas de tubo/garrafa, kerosene, leña, carbón u otro combustible. Finalmente, entre quienes no acceden a los desagües cloacales, se encuentran aquellos que disponen de cámara séptica y pozo ciego, solo de pozo ciego, de hoyo/excavación en la tierra o quienes no poseen baño.

El Mapa 1 muestra los hogares que acceden a uno solo de los tres servicios públicos por gobierno local de Tucumán para el año 2022. Los municipios y comunas están sombreados por una gama de colores que va del rosa muy claro hasta un morado; mientras más intensa es la tonalidad de color rosa mayor es la cantidad de hogares que acceden a uno solo de los tres servicios en ese gobierno local.

Mapa 1

Acceso a servicios por hogar según gobiernos locales

Censo Nacional de Población, Hogares y Viviendas (2022)

Provincia de Tucumán

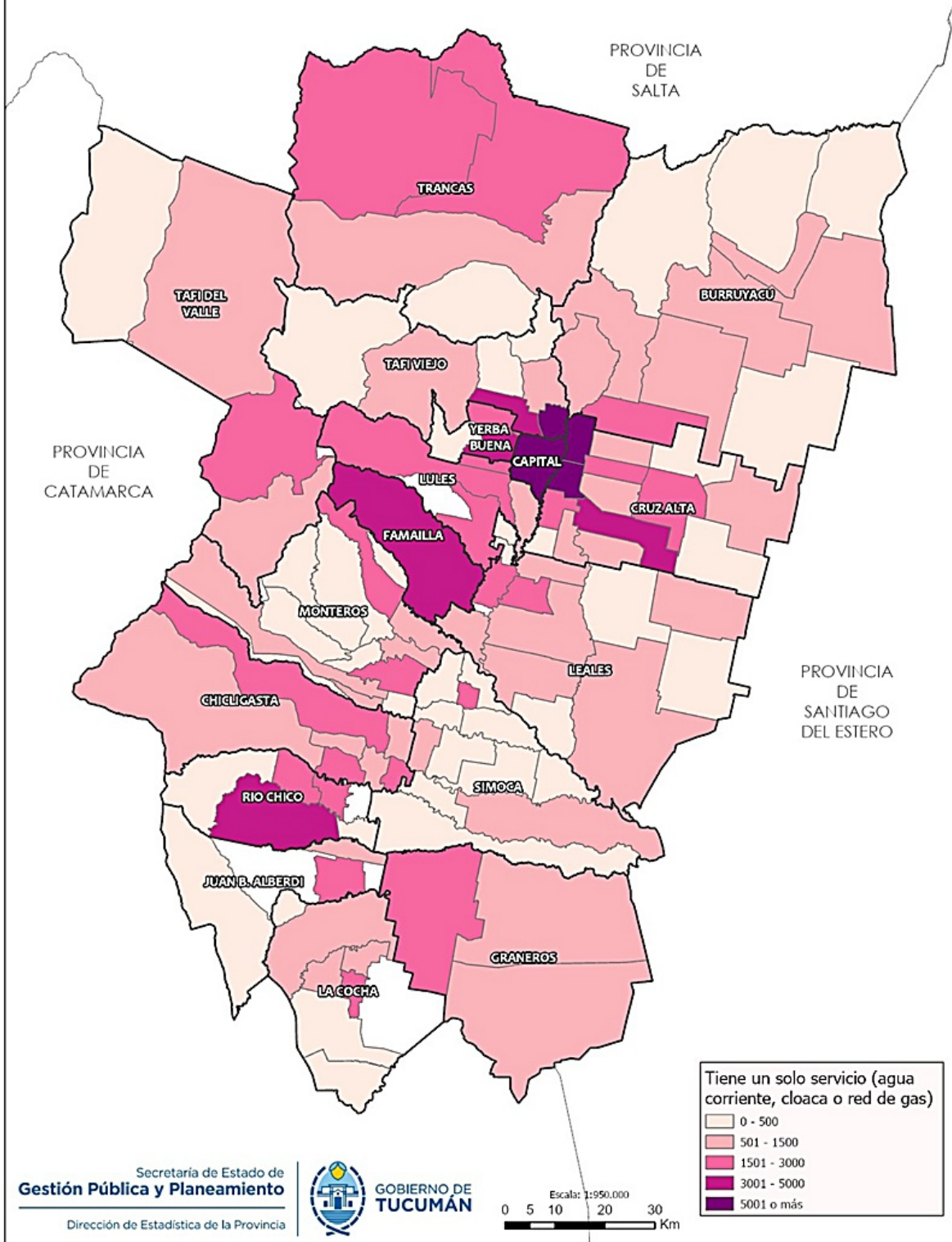

El Mapa 2 muestra la cantidad de hogares que acceden a los tres servicios públicos (red de agua corriente, red de gas natural y red cloacal) en cada gobierno local. Se puede apreciar que San Miguel de Tucumán, Yerba Buena, Tafí Viejo y Concepción cuentan con más de 5.000 hogares que tienen los tres servicios públicos considerados. El resto de los municipios tienen menos de 5.000 hogares que cuentan con acceso a todos los servicios públicos.

Mapa 2

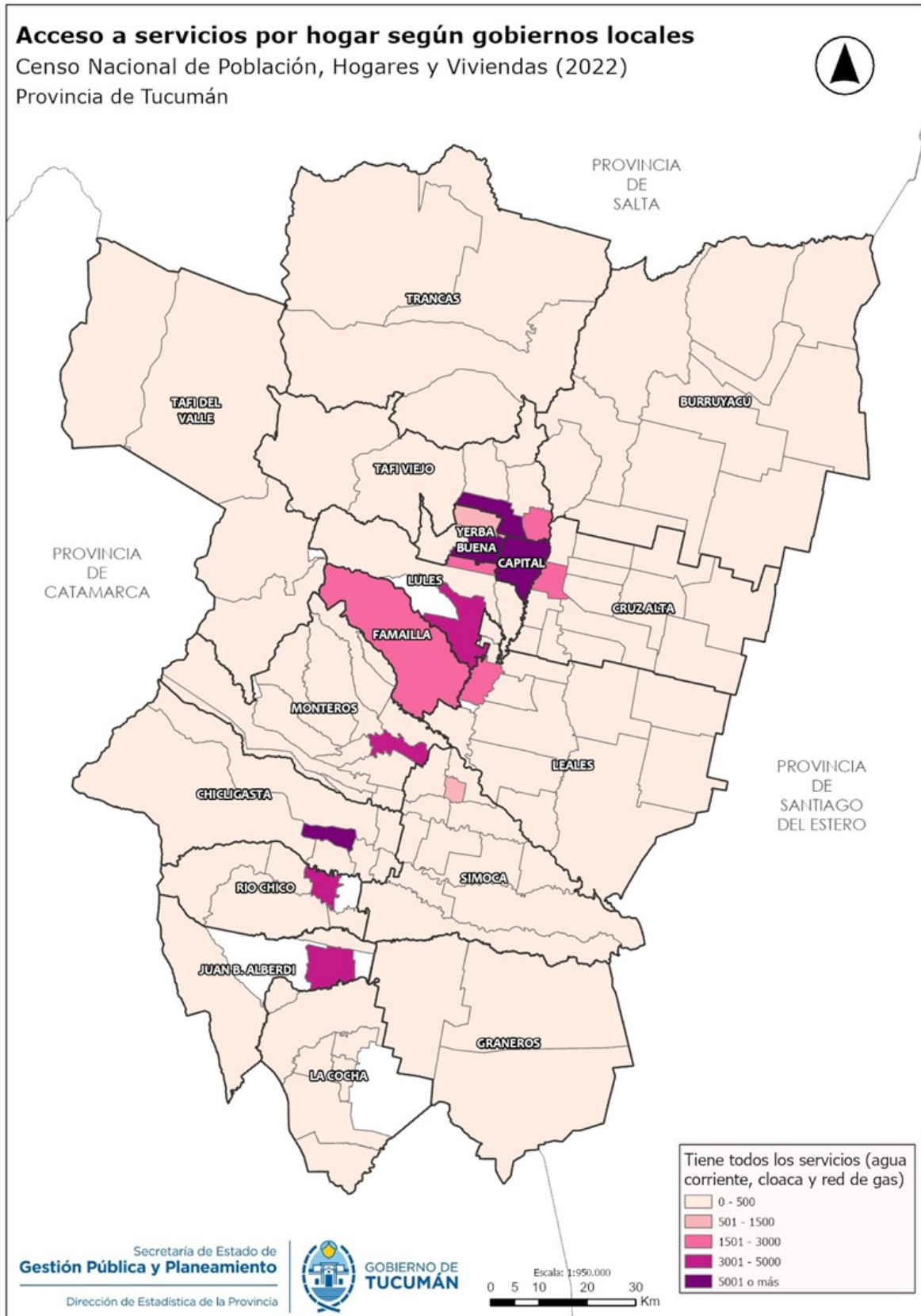

Jefas de hogar con nivel educativo hasta secundario incompleto

Por definición, jefa de hogar es la persona cuyo sexo de nacimiento es mujer y es considerada por los demás miembros del hogar como la jefa del mismo. En cada hogar hay un solo jefe o jefa, por lo tanto, hay tantos jefes y jefas como hogares. A su vez, se tiene en cuenta el nivel educativo de las mismas; en este caso se considera, hasta secundario

incompleto, lo cual permite observar aquellas jefas de hogar que no alcanzaron el nivel educativo obligatorio. El Mapa 3 ilustra esta variable para Tucumán según Gobiernos Locales. En los municipios de Alderetes, Banda del Río Salí, Concepción, Famaillá, Las Talitas, San Miguel de Tucumán, Tafí Viejo y Yerba Buena hay 3.001 o más Jefas de Hogar con nivel educativo hasta secundario incompleto.

Mapa 3

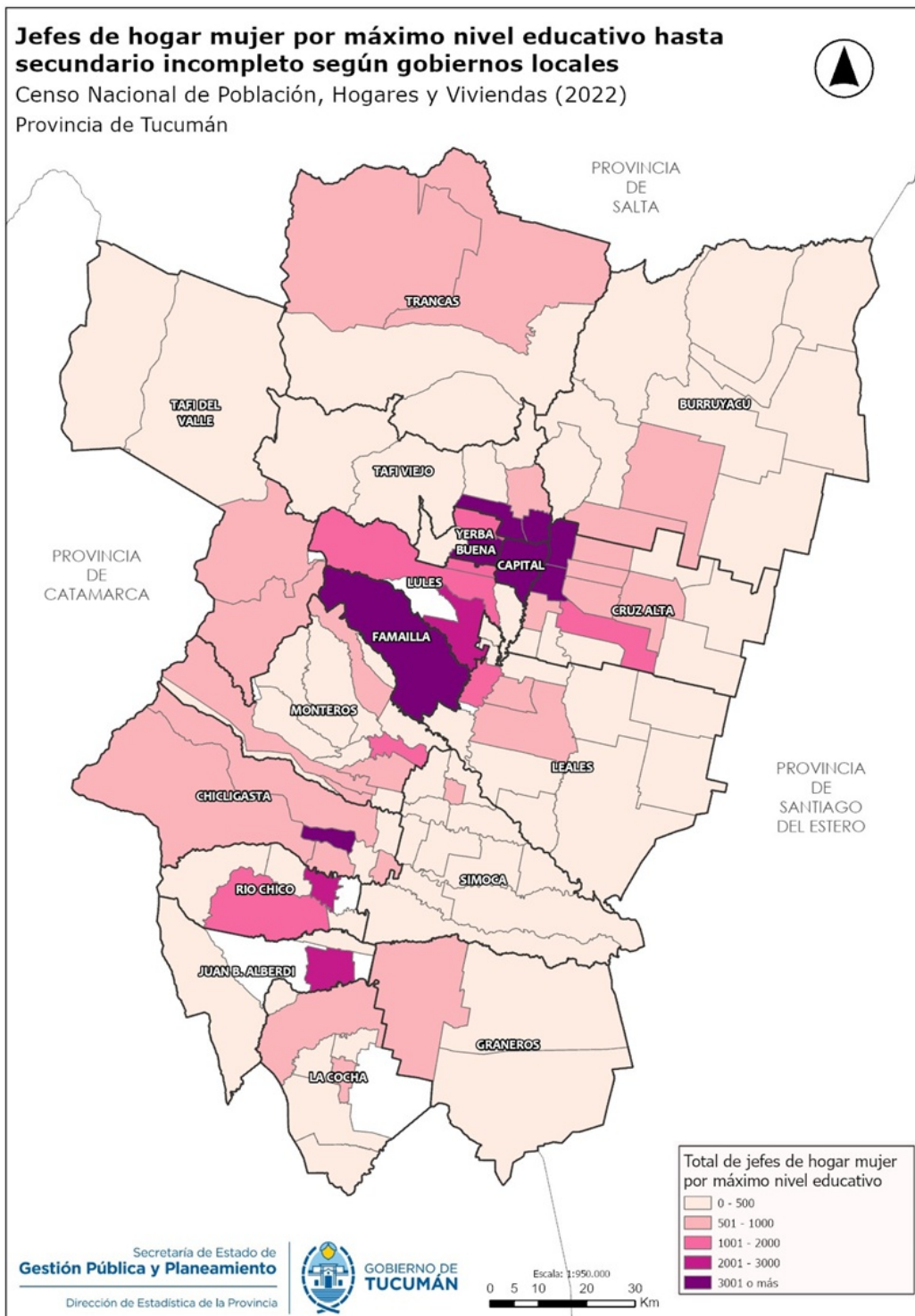

INDICADORES DE MERCADO LABORAL 2024

Dirección de Estadística de la Provincia (DEP)

La Dirección de Estadística de la Provincia (DEP), dependiente de la Secretaría de Estado de Gestión Pública y Planeamiento, elabora tres series de periodicidad mensual, en las que se presenta la performance de distintas variables vinculadas a la actividad del mercado laboral tucumano: i) las series de Encuesta de Indicadores Laborales (EIL); ii) la serie de Empleo Registrado (MTEySS) y iii) la serie de Altas y Bajas de AFIP. Las dos primeras series se publican con 2 meses de rezago debido a que los datos del Ministerio de Trabajo de la Nación se publican con ese mismo rezago mientras que la tercera se publica sólo con un mes de rezago.

Encuesta de Indicadores Laborales

La Encuesta de Indicadores Laborales tiene por objetivo analizar la evolución de la dinámica del empleo, la capacitación y las relaciones laborales, del conjunto de las empresas privadas y de todas las ramas de actividad excluyendo el sector primario. Para el Gran Tucumán se releva dicha información de las empresas que emplean a diez o más trabajadores.

En el Gráfico N° 1 se puede observar la performance que tuvo el empleo en la provincia. En agosto de 2024, éste experimentó una caída del 0,2% respecto a julio del mismo año y una caída del 1,2% respecto a agosto de 2023.

Gráfico 1: Evolución del Índice de Empleo para Gran Tucumán.
Período: agosto 2023-agosto 2024.

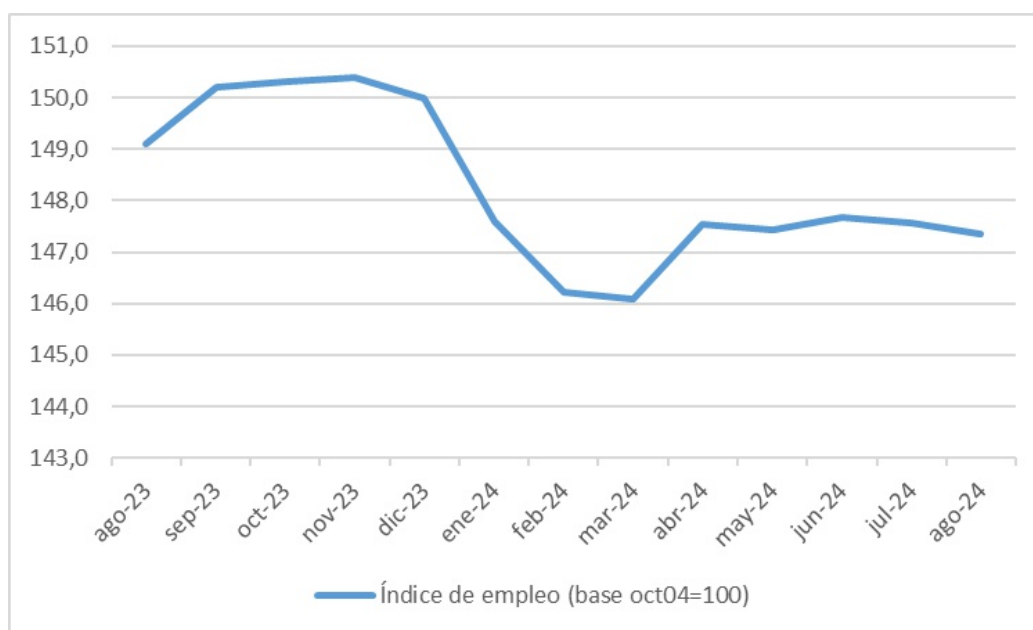

Fuente: Encuesta de Indicadores Laborales, MTEySS.

Otros indicadores relevantes para la evaluación de la dinámica del mercado laboral tucumano son las tasas de entrada, salida y rotación. Tanto la tasa de entrada como la de salida se calculan en base a las altas o bajas registradas durante cada mes, respecto del total de la población ocupada.

Por su parte, la tasa de rotación se calcula como un promedio simple entre la tasa de entrada y la tasa de salida. En la tabla N° 1 se pueden observar los resultados obtenidos para dichos indicadores de manera general y según el sexo para agosto de 2024.

En agosto de 2024, la tasa de entrada fue de 1,65% a nivel general. Si se compara por sexo, se puede observar que las mujeres (2,27%) tuvieron una tasa de entrada mayor que los varones (1,37%).

Por su parte, la tasa de salida fue de 2,47%; la misma tasa para las mujeres fue 1,80% y para los varones fue de 1,50%. Por último, la tasa de rotación fue del 2,37% para el total de la población, 1,73% para mujeres y 1,44% para varones.

Tabla N° 1: Tasas de entrada, salida y rotación, nivel general y según sexo para Gran Tucumán. Agosto 2024.

%	ago.-23			ago.-24		
	Mujeres	Varones	Total	Mujeres	Varones	Total
Tasa de entrada	1,49	1,35	1,79	2,27	1,37	1,65
Tasa de salida	2,11	1,87	2,63	1,80	1,50	2,47
Tasa de rotación	1,80	1,61	2,21	1,73	1,44	2,37

Fuente: Encuesta de Indicadores Laborales, MTEySS.

La serie de empleo registrado publicada por la Dirección de Estadística de la Provincia presenta la evolución del stock y variación porcentual mensual de empleados registrados a partir de datos obtenidos del Ministerio de Trabajo.

En el gráfico N° 2 se presenta la evolución del stock de empleo registrado para el período agosto 2023-agosto 2024.

En agosto de 2024 el empleo registrado fue de 179.252 empleados. Esto supone una caída del stock de empleo en un 1,6% respecto de julio de 2024 y de un 1% en términos interanuales (es decir, respecto a agosto de 2023).

Gráfico N° 2: Evolución del stock de empleo registrado en Tucumán. Agosto 2023-agosto 2024.

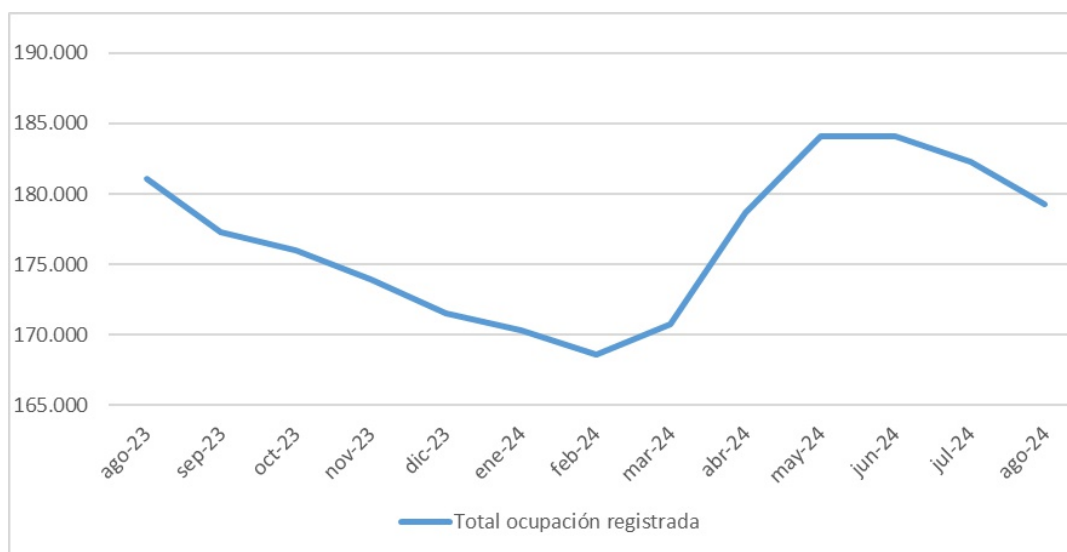

Fuente :Encuesta de Indicadores Laborales, MTEySS.

Altas y bajas por sector de actividad.

La serie de altas y bajas en el stock de empleo se publica de manera mensual a partir de datos de AFIP. El último dato disponible corresponde a septiembre de 2024. En el Gráfico N° 3 se puede observar que para septiembre de 2024 la mayor proporción de altas corresponde al sector de Agricultura, ganadería, caza y silvicultura, con un 31% de

altas, seguida por el sector de Comercio al por mayor y por menor, con un 23% de las altas totales.

En el otro extremo, Servicios inmobiliarios, empresariales y de alquiler tuvo altas que representaron el 5% del total y el sector Servicios sociales y de salud tuvo altas que representaron el 2%.

Gráfico N°3: Altas del stock de empleo según sector de actividad. Septiembre de 2024.

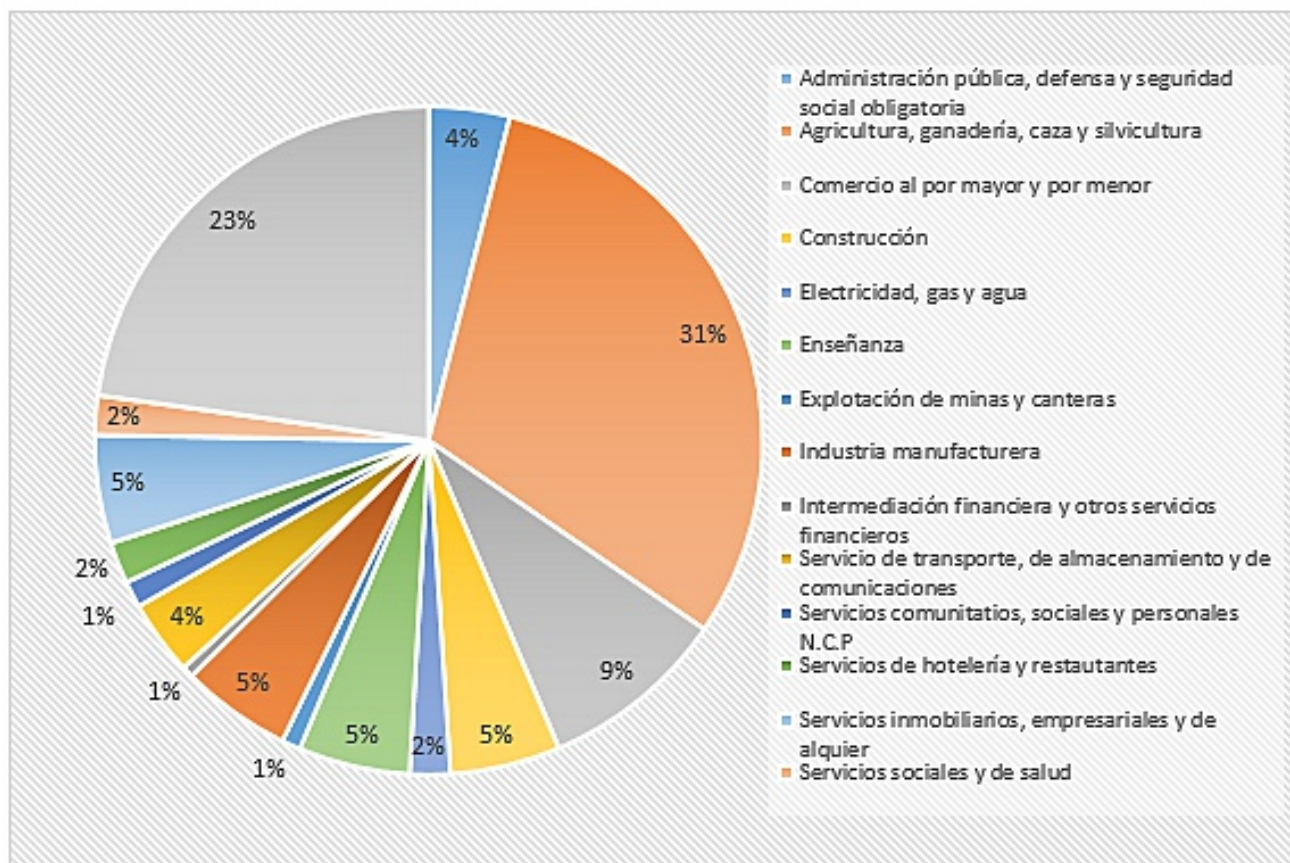

En el Gráfico N° 4 se puede observar que para septiembre de 2024 la mayor proporción de bajas corresponde al sector de Servicios sociales y de salud, con un 52% de bajas, seguida por el sector de Totales por códigos no clasificados, con un 18% de las bajas totales.

Por otra parte, la menor proporción de bajas se dio en los sectores Administración pública, Explotación de minas y canteras y Servicios comunitarios, sociales y personales con un 1% de las bajas totales, cada uno.

Gráfico N° 4: Bajas del stock de empleo según sector de actividad. Septiembre de 2024.

